ЗАВТРА — ПАРТИЙНАЯ КОНФЕРЕНЦИЯ

XIX-я, районная

Завтра соберутся делегаты XIX-й районной партийной конференции. Они обсудят отчет о работе райкома партии, ревизионной комиссии, определят пути улучшения партийной работы, изберут новый состав райкома, ревизионной комиссии и делегатов на областную партийную конференцию.

Конференция, несомненно, уделит пристальное внимание тому, как у нас осуществляются решения мартовского и сентябрьского Пленумов ЦК КПСС, идет подготовка к предстоящему XXIII съезду партии.

Районная партийная организация, поднимая активность тружеников села, в этом году добилась определенных успехов. Район досрочно, со значительным превышением, выполнил заказ государства по продаже основных видов сельскохозяйственной продукции; наращивают темпы производства промышленные предприятия.

Но не только об успехах будет идти речь на конференции. Делегаты постараются вскрыть имеющиеся недостатки в партийной работе, выполнении хозяйственных задач. А их у нас немало. Некоторые первичные парторганизации слабо ведут политическую работу, мало уделяют внимания организации соревнования за увеличение производства продукции, повышение производительности труда, применение передовых приемов и достижений науки, за снижение себестоимости производимой продукции. Есть еще у нас парторганизации, которые мирятся с фактами бесхозяйственности и расточительства, плохо борются за повышение качества продукции и выполняемых работ, мало заботятся о создании необходимых условий для зимовки скота, обеспечения роста его продуктивности, о своевременной подготовке к весеннему севу; не повышают авангардную роль коммунистов.

Успешное выполнение хозяйственных задач находится в прямой зависимости от уровня идеологической работы. Конференция рассмотрит недостатки в работе лекторских групп, агитколлективов, стенной печати, учреждений культуры, в системе партийного и комсомольского просвещения, а также в воспитательной работе среди молодежи.

Забота об удовлетворении запросов и нужд трудящихся — в центре внимания нашей партии. Это требует расширить и совершенствовать систему бытового обслуживания населения, улучшать работу торговли и общественного питания, медицинских учреждений и других учреждений, находящихся на службе народа.

На основе глубокого анализа итогов работы районной парторганизации конференция наметит мероприятия, которые будут способствовать мобилизации трудящихся района на выполнение решений мартовского и сентябрьского Пленумов ЦК КПСС, послужат дальнейшему повышению боевитости и инициативы первичных партийных организаций, подготовке достойной встречи XXIII съезду партии.

Пролетарии всех стран, соединяйтесь!

Коллективный труд

ОРГАН РАМЕШКОВСКОГО РАЙКОМА КПСС И ИСПОЛКОМА РАЙОННОГО СОВЕТА ДЕПУТАТОВ ТРУДЯЩИХСЯ КАЛИНИНСКОЙ ОБЛАСТИ

№ 148 (5643) Год издания 35-й

ЧЕТВЕРГ, 16 декабря 1965 г. | Цена 2 коп.

Горячая поборница нового

Коммунист А. Ф. Дулева работает техником-осеменатором в колхозе «Мориж». Она проводит в хозяйстве большую работу по улучшению породных и продуктивных качеств молочного стада и овец.

В прошлом году Дулева провела осеменение 163 колхозных коров и добилась высокой их стельности. Кроме того, осеменила 295 овец. Почти все овцы объягнились, и на сто маток получено 137 ягнят.

В текущем году количество искусственно осемененных ею колхозных коров увеличилось до 229.

А. Ф. Дулеву можно по праву назвать энтузиасткой, горячей поборницей этого нового важного дела. Она относится к нему с присущей коммунисту высокой сознательностью и не жалеет для достижения успеха ни сил, ни времени. Поэтому каждый год ее имя стоит в числе передовых техников-осеменаторов района.

НА СНИМКЕ: А. Ф. Дулева.

Фото В. Черепова.

До выборов народных судей осталось два дня

Последние приготовления

Замытский избирательный участок №9 размещается в помещении сельсовета. Здесь уже все готово к выборам народных судей, которые будут проходить через два дня. Оборудованы две кабины для голосования, поставлена урна.

Агитаторы ознакомили избирателей с биографией кандидата в народные судьи С. А. Можжериной. Здесь учтены избиратели, которые не смогут по каким либо причинам явиться на участок. Они проголосуют на дому.

Сейчас еще раз уточняются списки избирателей, украшается помещение участка.

В день выборов в Замытье будут работать три торговых точки. Коллектив клубной художественной самодеятельности поставит для избирателей концерт. Кроме того, будет продемонстрирован кинофильм.

В. ПЕТРОПАВЛОВСКАЯ,
секретарь исполкома сельсовета.

—*—

Установка действует

Роль дрожжеванного корма в рационе кормления крупного рогатого скота известна. По опыту прошлого года в с. Заклинье начала работать дрожжевальная установка.

Сейчас приготовляем такого корма две-две с половиной тонны в сутки и скармливаем коровам по 20-30 килограммов. Для запаривания используем зерновые отходы и мякину, добавляем необходимое количество карбамида. В совхоз завезли достаточное количество закваски — «Саратовская-2».

В конце этого месяца в совхозе вступят в строй еще две дрожжевальные установки в д. д. Хорошево и Григорово. Дрожжевальные установки помогут увеличить надои молока в зимне-стойловый период.

Г. ИВАНОВА,
зоотехник совхоза «Заклинский».

СОЛИДАРНОСТЬ С МУЖЕСТВЕННЫМ НАРОДОМ ВЬЕТНАМА

ГОЛОС ВОЗМУЩЕНИЯ

Коллектив рабочих и служащих объединения «Сельхозтехника» до глубины души возмущен подлыми действиями американской военщины, ведущей грязную войну против вьетнамского народа. 14 декабря здесь состоялся митинг солидарности с героическим Вьетнамом.

— Позорная война, которую империалисты США ведут во Вьетнаме, — сказал председатель рабочего комитета тов. Моркин, — вызывает гнев и возмущение у людей доброй воли всего земного шара.

Советские люди горячо поддерживают справедливую борьбу героического вьетнамского народа, оказывают ему материальную и моральную помощь и во весь голос заявляют: «Позор агрессорам!», «Мы с вами, мужественные борцы Вьетнама!»

— Каждый день на мирные города и села Вьетнама сбрасывается смертоносный груз Пентагона, — говорит начальник механизированного отряда тов. Сергеев. — Запятнав себя кровью невинных людей, империалисты США силой оружия навязывают свою волю свободолюбивому народу Вьетнама.

— Героический Вьетнам ведет справедливую борьбу и находит большую поддержку у свободолюбивых народов мира, — говорит главный инженер объединения «Сельхозтехника» тов. Щербин.

— Свято выполняя свой интернациональный долг, советские люди помогали и готовы помогать дальше всем необходимым мужественному народу Вьетнама. Нам близки и понятны чувства народа, уважающего свободу и борющегося за нее.

Около сотни рабочих и служащих объединения «Сельхозтехника» приняли резолюцию протеста, в которой выражается решительное требование к империалистам США прекратить агрессию во Вьетнаме.

ПОЗОР АГРЕССОРАМ

2 часа дня... На трикотажной фабрике закончила работу первая смена. Прямо с рабочих мест трикотажницы идут в клуб на митинг солидарности с вьетнамским народом. Сюда пришли и те, кто должен заступать во вторую смену.

Митинг открывает директор фабрики Н. М. Дроздов.

— Мне, как участнику Великой Отечественной войны, — сказал он, — видевшему разрушенные города и села, смерть женщин и детей, особенно понятно горе вьетнамского народа. Преступления американских агрессоров во Вьетнаме по своей чудовищности превзошли зверства немецко-фашистских захватчиков. Вот почему я присоединяю свой голос к требованию всех честных людей о наказании американских агрессоров со всей строгостью международного права. Американским агрессорам, сеющим смерть во Вьетнаме, не уйти от ответственности. Мы требуем: «Руки прочь от Вьетнама!»

Один за другим сменяются ораторы. Гнев и боль за страдания свободолюбивого вьетнамского народа прозвучали в словах механика В. Н. Блохина, бухгалтера В. А. Колгановой.

Вот слово берет вязальщица ударница коммунистического труда З. В. Миганкова.

— Весь советский народ, говорит она, — выражает горячее сочувствие и поддержку вьетнамскому народу. Я с гневом осуждаю американских агрессоров, убивающих ни в чем не повинных стариков, женщин и детей. Призываю весь коллектив фабрики еще шире развернуть соревнование за достойную встречу XXIII съезда КПСС.

Участники митинга в принятой резолюции горячо одобрили политику Советского правительства, оказывающего поддержку борющемуся Вьетнаму и потребовали прекратить американскую агрессию.

И завязался большой разговор

С уверенностью можно сказать, что Коммунистическая партия не в состоянии была бы полностью выполнить предназначенную ей исторней роль, успешно осуществить свои цели, если бы она повседневно не занималась политическим воспитанием трудящихся. В районной партийной организации нынче работают свыше 70 школ по изучению основ марксизма - ленинизма, 16 теоретических семинаров, десятки начальных политшкол. На этом снимке наш фотокорреспондент запечатлел ход занятий лишь одного из семинаров — семинара при Застолбской восьмилетней школе.

На состоявшихся занятиях завязался большой разговор при обсуждении темы «Возникновение и развитие философии марксизма».

—Марксизм, — говорит Е. А. Крылова, — представляет собой целостное, стройное учение, включающее в себя три составные части: философию, политическую экономию и теорию научного коммунизма. Предметом же нашего исследования сегодня должен быть вопрос, как возникла и развивалась философия марксизма.

Так, еженедельно, по понедельникам в стенах школьного класса учительский коллектив в своем кругу горячо обсуждает вопросы теории и философии марксизма.

НА СНИМКЕ: занятия семинара в Застолбской восьмилетней школе.

Фото В. Черепова.

ОСНОВА УСПЕХА — РАБОТА С КАДРАМИ

Решения мартовского Пленума ЦК КПСС открыли ясную перспективу развития каждого хозяйства на много лет вперед. Это дает возможность наиболее полно использовать имеющиеся возможности и ресурсы для увеличения производства продуктов сельского хозяйства. Решения Пленума вселяют уверенность у тружеников села в завтрашнем дне.

Завтра, на районной партийной конференции, будет подведен итог деятельности партийных организаций по претворению в жизнь решений Пленума. Мы рады доложить, что наш колхоз «Перелом» досрочно выполнил государственные заказы по всем видам животноводческой продукции.

На 1 декабря получено молока на 216 тонн больше по сравнению с этим же периодом прошлого года. Государству продано 850 тонн молока (план 740), 120 тонн мяса, 40 тысяч штук яиц, 13 центнеров шерсти. В этом заслуга, прежде всего, наших животноводов.

В животноводстве закрепились постоянные кадры, хорошо знающие и любящие свое дело. Многие из них, как доярки М. Ульянова, Е. Будилкина, М. Телегина, Е. Баранова проработали по десять и более лет.

Партийная организация и правление колхоза придают важное значение сочетанию как материальных, так и моральных стимулов в работе животноводов. Их работа хорошо оплачивается. Например, доярка Е. Бурцева выработала 1 333 трудодня. Ее месячный заработок составил 85 рублей. При окончательном расчете она получит дополнительно к своей зарплате.

С работниками ферм ежемесячно проводятся совещания, на которых подводятся итоги социалистического соревнования, разрабатываются планы на следующий месяц. Передовой ферме и трем лучшим дояркам вручаются денежные премии, о них широко рассказывается в стенной печати, наглядной агитации.

В настоящее время соревнование ферм возглавляет Ведновская ферма коммунистического труда, руководимая коммунистом Т. Бемовой. Это самая крупная ферма. За 11 месяцев здесь получено по 2 178 килограммов молока на корову при обязательстве 2 100. Прибавка к прошлому году составила 310 килограммов.

Хороших успехов в работе добился коллектив Погорельцевской фермы, возглавляемый М. Белявкиной. На ферме резко увеличено производство молока. В среднем на корову получено 2 059 килограммов, или на 614 килограммов больше по сравнению с прошлым годом. Коллектив этой фермы, борющийся за звание коммунистического, также с честью выполнил свое годовое обязательство. А доярка этой фермы А. Борисова получила самый высокий надой по колхозу — 2 554 килограмма.

Восемь доярок — Е. Бурцева, Н. Слепнева, Е. Будилкина, Т. Сурина, А. Хренова, Н. Гусева, Е. Баранова, П. Семенкова получили надои свыше 2 300 килограммов.

Чтобы получать высокие устойчивые надои молока, надо иметь не только хорошие кадры. Мы взяли курс на механизацию животноводческих ферм. На трех основных фермах установлены автопоилки, на Дьяковской и Ведновской — механизировано доение коров.

Сейчас забота партийной организации и правления колхоза направлена на улучшение зернового хозяйства, создание прочной кормовой базы. В хозяйстве принимаются конкретные меры в этом направлении.

А. ЯНОВСКИЙ,
секретарь парткома колхоза «Перелом».

В библиотеке парткабинета горкома

УЗБЕКСКАЯ ССР. Более 250 пропагандистов Алмалыка постоянно посещают библиотеку парткабинета городского комитета партии. Здесь они получают необходимую литературу для проведения бесед и лекций на предприятиях и в учреждениях по материалам сентябрьского Пленума ЦК КПСС. В библиотеке всегда многолюдно.

НА СНИМКЕ: заведующая библиотекой Г. Т. Спесивцева (слева) беседует с пропагандистом М. А. Абрамовой.

Фотохроника ТАСС

„ОГОНЕК" СВЯЗИСТОВ

Недавно в Рамешковском Доме культуры собрались работники связи. В необычной обстановке — за чашкой чая они подвели итоги работы, поделились своим опытом, рассказали о планах на будущее.

Многие работники связи успешно выполнили свои обязательства по проведению подписки на газеты и журналы. Более тысячи экземпляров на тысячу человек населения разместили Воротиловское, Гоголихинское, Пусторазенское, Ведновское, Яновское и Волосковское почтовые отделения. Перевыполнено обязательство по подписке в целом по району. Вместо 850 экземпляров на тысячу человек подписка составила 890.

За хорошие результаты в работе группа работников связи отмечена ценными подарками и Почетными грамотами. Ценные подарки от редакции за перевыполнение задания по подписке на районную газету «Коллективный труд» вручены почтальонам А. И. Венцовой и А. В. Калишкиной. От районного агентства «Союзпечати» и конторы связи ценные подарки получили почтальоны А. П. Козлова, Л. В. Алексеева, Е. Ф. Зверькова, А. И. Грушевская, Е. Н. Кудина. Премированы годовой подпиской на приложение газеты «Известия» — «Неделя» общественный распространитель печати А. В. Щербина, письмоносец А. В. Точилина.

Работники связи критиковали работу Никольского, Городковского, Волковского, Головковского и Алексеевского отделений связи, которые не выполнили своих обязательств по проведению подписки на газеты и журналы.

На «Огоньке» связистов выступила художественная самодеятельность Рамешковского Дома культуры.

В. ТИТОВА.

Передовики премированы

13 декабря состоялось собрание техников - осеменаторов района. Участники собрания прослушали лекцию зоотехника сельскохозяйственного управления А. Д. Сахарова: «Племенная работа и ее значение для интенсификации животноводства».

Об итогах работы станции искусственного осеменения за 1965 год доложил собранию директор станции М. С. Огирь.

На собрании выступили гл. зоотехник сельскохозяйственного управления А. В. Козлов, техники-осеменаторы Е. А. Чернышева (колхоз «Память Ленина»), В. А. Обжогина (колхоз «Перелом»), зам. начальника управления Ю. А. Гробенников.

Техникам - осеменаторам вручены денежные премии за высокие показатели в работе в 1964 году. Премии получили 26 человек.

НАГРАДЫ ЛУЧШИМ

Президиум райкома профсоюза рабочих и служащих сельского хозяйства и заготовок и районное сельскохозяйственное управление, рассмотрев итоги соревнования механизаторов и механизированных звеньев, постановили:

ЗАНЕСТИ В КНИГУ ПОЧЕТА:

ПРОТАСОВА В. И. — тракториста колхоза «Путь вперед», выработавшего на тракторе Т-74 980 гектаров условной пахоты;

БАБАНОВА А. А. — комбайнера колхоза «Вперед», убравшего комбайном СК-4 урожай зерновых с площади 461 гектар;

МИТРЯЕВА А. А. — льнотеребильщика совхоза «Рамешковский», вытеребившего 123 гектара льна льнотеребилкой ТЛН-1,5;

БЕЛЯКОВА К. И. — тракториста колхоза «Красная Звезда», выработавшего на тракторе ДТ-20 466 гектаров условной пахоты;

ТАБЕЕВУ Е. Ф. — звеньевую механизированного звена колхоза «Искра», получившую урожай картофеля по 125 центнеров с 20 гектаров;

НАГРАДИТЬ ЗНАЧКОМ «ОТЛИЧНИК СОЦИАЛИСТИЧЕСКОГО СОРЕВНОВАНИЯ СЕЛЬСКОГО ХОЗЯЙСТВА РСФСР»:

ЛЕПЕТОВА М. С. — тракториста колхоза «Трудовик», выработавшего на тракторе ДТ-54 914 гектаров условной пахоты;

АЛЕКСАНДРОВА Л. М. — комбайнера колхоза «Путь вперед», убравшего комбайном СК-3 урожай зерновых с площади 377 гектаров;

АБРАМОВА А. В. — комбайнера совхоза «Рамешковский», убравшего комбайном СК-3 урожай с площади 325 гектаров.

ПАВЛОВА В. А. — льнотеребильщика колхоза «Моряк», вытеребившего 121 гектар льнотеребилкой ЛТ-4;

БЕЛОВА А. Н. — тракториста колхоза «Память Ленина», выработавшего на тракторе МТЗ-50 630 гектаров мягкой пахоты, в том числе убрал комбайном СК-4 урожай зерновых с площади 222 гектара;

КУДИНА К. В. — тракториста колхоза «Перелом», выработавшего на тракторе МТЗ-50 591 гектар пахоты;

КУЛИКОВА Н. С. — бригадира тракторной бригады колхоза «Искра»;

ПЕТУХОВУ А. Н. — комбайнеру колхоза «Искра».

Решения мартовского Пленума ЦК КПСС претворяются в жизнь!

ТРИБУНА АГРОНОМА

УРОЖАЙ — В НАШИХ РУКАХ

Нынче в нашем колхозе урожай зерновых и льна получен выше прошлогоднего. Среди бригад первое место по урожайности зерновых и картофеля заняла Андреевская бригада, которой руководит П. И. Морозов. Бригада сеяла 73 гектара зерновых и собрала в среднем по 13,1 центнера зерна с гектара; картофеля накопала по 145 центнеров в среднем с каждого из 24 гектаров. Урожай льноволокна составил по 4,5 центнера. Эта бригада первой выполнила план продажи льна государству.

Озимых хлебов мы сеем вдвое больше, чем яровых, так как они дают более устойчивые урожаи. Семена озимых у нас сортовые. Рожь — «Вятка Московская», озимая пшеница — «Льговская — 873». Ржи с 245 гектаров получили по 9,6, а пшеницы с 37 гектаров по 13 центнеров. Озимые сеем по чистому и занятому пару. В прошлом году у нас было 78 гектаров чистого пара и 82 — занятого. За чистыми парами в течение лета проводился хороший уход. В занятом пару сеяли ячмень, горохо-овсяную смесь, горох, картофель, кукурузу. Под эти культуры внесли по 30 тонн навоза. Убрать их постарались пораньше и своевременно посеяли озимые.

Нынче удался в колхозе лен. Каждый гектар в среднем дал по 4 центнера льноволокна. Сдаем льнотресту средним номером 1,50. Самый лучший лен вырастила Старовская бригада, которой руководит бригадир Н. В. Плошкин. Бригада получила по 6 центнеров льноволокна и по 2,4 центнера льносемян.

В агротехнике выращивания льна ничего нового нет. На урожай положительно сказываются сортовые семена, хорошо обработанная почва, внесение минеральных удобрений и химическая прополка. Предшественником льна, как и везде, является клеверище.

Нынче 90 гектаров льна сеяли семенами сорта 1 288-12 и 70 гектаров — Л — 1120. Калийные удобрения внесли перед первой культивацией, азотные — перед последней. Потом слабые посевы подкормили аммиачной селитрой и мочевиной из расчета 50-80 килограммов на гектар.

Полеводы колхоза в будущем году намечают повысить урожайность всех культур. В настоящее время в полеводческих бригадах идет вывозка навоза на поля, сортировка семян; механизаторы ремонтируют технику. XXIII съезд КПСС встретим образцовой подготовкой к весеннему севу.

А. ГЛАДКОВА,
агроном колхоза «Искра».

Выращивание картофеля — звеньям

Картофель в нашем колхозе занимает большую площадь — 250 гектаров. Его не случайно считают вторым хлебом. Но не только в этом значение картофеля. Он в нашем хозяйстве, наряду со льном, остается ценной технической, продовольственной и фуражной культурой.

Оснащение колхозов новой техникой дает возможность механизировать все работы по возделыванию картофеля, а создание комплексных механизированных звеньев — одно из условий увеличения производства картофеля и снижения его себестоимости.

Результаты работы нашего звена показали огромные преимущества механизированного способа выращивания картофеля. В звене у нас 4 человека, Петр Балашов, Алексей Межуев, Александр Гурьянов и я. В нем имелось два колесных и два дизельных трактора, а также комплекс посадочных и уборочных машин. Мы с самого начала дружно взялись за работу.

При подготовке почвы и посадке картофеля члены звена придерживались двух твердых правил: сажать высококачественно и в срок. А. Межуев и А. Гурьянов на тракторе ДТ — 54 готовили почву и запахивали удобрения, я на МТЗ — 50 нарезал для посадки борозды и провел весь комплекс работ по уходу за посевами.

НА СНИМКЕ: механизатор колхоза «Кушалино» коммунист В. Журавлев.

На хорошо подготовленной и удобренной почве можно ожидать высокого урожая. Вся площадь была хорошо вспахана. На каждый гектар внесли по 33 тонны навоза и 18 тонн торфа. С посадкой картофеля справились успешно.

В условиях неблагоприятной погоды нынешнего года мы дважды пробороновали все посевы, шесть раз окучивали всходы, так как после каждого дождя почва сильно уплотнялась. Уборку картофеля начали 15 сентября и закончили 6 октября. Используя машину КТН — 2, Петр Балашов на тракторе Т — 38 ежедневно убирал по 2 — 3 гектара.

В текущем году было доведено плановое задание получить 135 центнеров картофеля с гектара, обязательство же взяли — 150. Получили мы с каждого гектара по 179 центнеров клубней. Высокий урожай картофеля собран в бригадах Стояново и Тихарево. Здесь каждый из 19 гектаров дал по 200 центнеров, а в Кушалинской бригаде с площади двух гектаров картофеля сорта «Столовый — 19» накопали 540 центнеров.

Валовой сбор картофеля нашего звена составил 15 903 центнера. Стоимость произведенной продукции звеном выражается в сто тысяч рублей. Затраты труда на производство центнера продукции составили 4 человеко-часа. Себестоимость центнера картофеля по звену составила 2 рубля 60 копеек.

Из сказанного видно, какую большую экономическую выгоду таит в себе механизированный способ возделывания картофеля. Сейчас, когда год на исходе, все наши помыслы и дела направлены к тому, чтобы в будущем году получить 200 центнеров картофеля с каждого гектара на площади 100 гектаров.

В. ЖУРАВЛЕВ,
звеньевой механизированного звена колхоза «Кушалино».

Так трудится коммунист Беляков

На совещании механизаторов объявили, что имя тракториста колхоза «Красная Звезда» Бориса Белякова заносится на районную Доску почета, и он награждается Почетной грамотой. По залу прокатился гул одобрения.

Получая грамоту, молодой тракторист был награжден такими бурными аплодисментами присутствующих, какие редко можно слышать при награждении знатных победителей. Чем же заслужил такие почести тракторист Борис Беляков?

Многие механизаторы пренебрежительно относятся и даже недолюбливают неказистый на вид колесный трактор ДТ — 20. Конечно, куда приятней работать на мощных дизелях, но, оказывается, и на «малютках» можно ставить рекорды. Такой рекорд поставил Борис Беляков.

Он оказался одним из тех, кто в текущем году на тракторе этой марки выработал 466 гектаров условной пахоты.

Вернувшись в родной колхоз из рядов Советской Армии, Борис зашел в правление и попросил направить его в школу механизации. Правление артели удовлетворило просьбу бывшего солдата. Получив специальность механизатора широкого профиля, Борис не погнался за машинами больших мощностей и последних конструкций.

— Бери колесник, кое-что и на нем можно делать, — сказали ему в правлении.

Нет, не кое-что собирался делать на ДТ — 20 Б. Беляков. Уже в первый год работы он добился высокой выработки. Боронование, междурядная обработка, опрыскивание посевов — все становилось под силу его рабочему «коню».

Получив навык и сноровку, Борис так привык к своему трактору, что как-будто слился с ним воедино: старательно ухаживал и следил за ним. За добро платят добром. И не было такого случая, чтобы машина подвела тракториста.

Удачным для Бориса сложился уходящий год. Погодные условия тормозили работу тяжелых машин. Тут-то и увидели все преимущество трактора ДТ — 20. А он, в послушных руках механизатора, отлично доказал свое.

На площади 200 гектаров зерновых и 260 — льна провел Борис химическую прополку, пробороновал более 200 гектаров зерновых и других культур. А сколько вывез удобрений на поля! Мощным дизелям это оказалось не под силу.

— Молодец! И еще раз молодец! — говорит о лучшем механизаторе председатель колхоза Василий Матвеевич Русаков.

Отличную работу Б. Белякова заметили все. Заметила это и первичная партийная организация. Воспитанник Ленинского комсомола, Борис в июне 1965 года был принят кандидатом в члены КПСС.

Многие, кому доведется побывать в районном центре, увидят знакомое имя лучшего механизатора района на Доске почета. Самоотверженный труд, высокое понимание своего долга, исключительная скромность выдвинули молодого коммуниста в ряды победителей.

Разъезжаясь по домам, прощаясь с друзьями, Борис Беляков, чуть смущаясь, но твердо сказал:

— 500 гектаров в будущем году будет сделано!

Н. НИКИФОРОВ.

НА СНИМКЕ: механизатор колхоза «Красная Звезда» Б. Беляков. **Фото В. Черепова.**

Это интересно

Корм в термосах

Необычный кормовой цех, простой и экономичный, создан умельцами совхоза «Комсомольский» Есильского района. Здесь в комплексе с парообразователем КВ-300 и высокопроизводительным измельчителем применяются пять деревянных термосов — вагончиков, поставленных на полозья.

Измельченная солома запаривается и сдабривается в этих герметически закрывающихся резервуарах. Объем каждого из них около трех кубометров. Пар поступает сюда сорок минут по гибкому трубопроводу. Через три с половиной часа корм бывает готов. За это время трактор успевает поочередно доставить все наполненные вагончики в помещения для скота. За день можно производить шесть циклов приготовления теплых кормов.

— Приготовленную таким способом измельченную солому животные съедают без остатка и хорошо усваивают, — рассказал корреспонденту ТАСС начальник Есильского производственного управления Н. Т. Князев. — Использование таких запаривающих термосов исключает надобность в устройстве бетонированных ям, дополнительных затрат времени для приготовления кормов и их вывозки. А главное — получается большой выигрыш в качестве.

(Корр. ТАСС)

Коллективный труд
3 стр. 16 декабря 1965 г.

Хорошо в новом магазине!

Накануне 48-й годовщины Октября в дер Пустораменка начал работать магазин в новом помещении. В нем просторно, светло и тепло. Очень удобно для покупателей размещены на витринах товары и промышленной, и продовольственной групп. Созданы все удобства и для работы продавцов.

Успешно начали работу в новом магазине А. М. Волкова и А.А. Устинова. Ноябрьский план товарооборота они выполнили на 126,4 процента. Хорошо идут дела и в ноябре.

НА СНИМКЕ: покупатели в помещении нового

Пустораменского магазина. За прилавком А. М. Волкова.

Фото В. Черепова.

В отдаленной столовой

Каждому человеку приятно с дальней дороги зайти в столовую и обогреться горячим чаем или пообедать. Вдвойне приятно побывать в отдаленной столовой с. Ивановское, где не только хорошо и вкусно готовят пищу, но и приветливо встречают.

Здесь всегда чисто, тепло и уютно. В меню столовой большой ассортимент холодных закусок и горячих блюд, чего редко встретишь в другой сельской столовой.

Вот что рассказывает заведующая буфетом Нина Павловна Глазкова:

—В нашей столовой ежедневно продается 40-50 обедов, много холодных закусок. Ассортимент горячих блюд не менее пяти наименований. Вот и сегодня имеем в продаже пять наименований горячих блюд. Четыре из них приготовлены с мясом.

Столовую в с. Ивановское посещают многие. Здесь всегда можно встретить колхозников и учителей, рабочих и служащих машинно - мелиоративной станции. И не случайно, что эта столовая план по кухонной продукции за прошедший месяц выполнила на 120 процентов. В этом большая заслуга зав. буфетом Н. П. Глазковой и повара А. Н. Архиповой.

Н. НИКОЛАЕВ.

ГДР

Завод «Хема» в Руисдабене (ГДР) выполняет заказ на поставку большой партии оборудования для нефтехимической промышленности Советского Союза. Немецкие рабочие решили выполнить его досрочно. Сборка на советских предприятиях сможет быть начата уже в начале нового года.

Фото АДН—ТАСС

КИНО НЕ СОСТОЯЛОСЬ

В. И. Ленин указывал, что кино является одним из важнейших видов искусства. Оно стало самым массовым, самым популярным и любимым искусством нашего народа. На героях кинофильмов «Чапаев», «Броненосец Потемкин», «Оптимистическая трагедия», «Все остается людям», «Коммунист», «Юность Максима», «Ленин в Октябре» воспитывалось и будет воспитываться не одно поколение советских людей.

Любят кино в совхозе «Заканский». Вот почему, когда идет демонстрация фильмов, зал бывает переполненным.

Приходят в Заканский клуб и жители деревень, расположенных за 3-5 километров. Для любителей кино, как говорят, расстояние—не помеха.

Но беда в другом. Иногда кинозрителей в Заканском клубе поджидают большие неприятности. Здесь по вине киномехаников, нередко срываются сеансы из-за того, что вовремя не доставляются киноленты.

Так, 27 ноября афиша извещала о том, что в клубе состоится кинофильм для детей «Я вам пишу» в 2 часа, а для взрослых—в 7 часов вечера. После окончания уроков учащиеся стайками направились в клуб. Но тщетны были их ожидания. Время потеряли, но кино не состоялось. Та же участь постигла и взрослых зрителей.

Через два дня согласно репертуару должна демонстрироваться кинокартина «Особняк на Зеленой». Этот фильм также не состоялся, но по другой причине—его заменили другой картиной.

Надо сказать, что к нам очень мало поступает хороших фильмов. Репертуар демонстрации кинокартин беден, отдельные из них идут несколько раз.

Особенно плохо обстоит дело с демонстрацией детских фильмов. Иногда им показывают фильмы, которые предназначены только для взрослых.

Все это вызывает законное недовольство сельских зрителей. Киномеханикам тов. Луковникову и Белоусу нередко приходится выслушивать критические замечания, хотя их вины в этом нет. Пора бы дирекции кинофикации побольше уделять внимания демонстрации кинофильмов в сельской местности.

М. ЕГОРОВ.

Лекторий для родителей

В Раменской восьмилетней школе проведен очередной лекторий для родителей. На этот раз он был проведен по-особому. Родители посетили уроки, а потом перед ними выступили учителя по вопросам воспитания детей в семье.

«Поощрение и наказание» — на такую тему провела беседу учительница Т. Д. Царькова. Она обратила внимание на то, что в некоторых семьях применяют наказания и мало поощряют детей. Это не всегда правильно отражается на учебе и поведении школьников.

П. И. Долгова рассказала о том, как прививать детям честность и правдивость, В. В. Медведева — как изжить грубость у детей.

Много забот доставляют родителям малыши — первоклассники. Как помочь им на первых порах, рассказала П. Г. Куликова; учительница И. А. Самоварова выступила с беседой «О роли семьи в повышении успеваемости и сознательной дисциплины».

Много ценных советов получили родители на этом лектории.

Н. АНДРЕЕВ.

У наших друзей

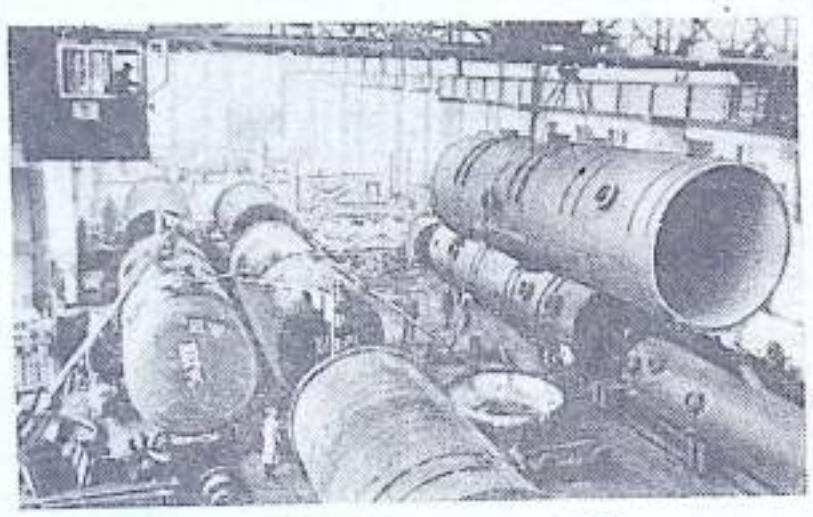

Венгрия

Эрне Данч (слева) и Палу Удвари, работающим в районе Шашд (область Баранья, Венгрия), удалось разработать метод заблаговременного определения пола будущих цыплят. С помощью измерительных приборов, фиксирующих различную силу биотоков яиц, можно «предсказать» с точностью до 70-80 процентов. Это открытие, проверенное опытами на крупных птицефермах, имеет большое экономическое значение, поскольку позволяет целенаправленно увеличивать в инкубаторах поголовье кур-несушек.

Венгерские специалисты продолжают работать над усовершенствованием своего метода.

К 20-Й ГОДОВЩИНЕ НЮРНБЕРГСКОГО ПРОЦЕССА

ПРЕСТУПЛЕНИЯ НЕ БУДУТ ЗАБЫТЫ

Тихий стук разбудил аптекаря. Моро встал, набросил на плечи пиджак, подошел к двери. Может быть, полиция? Ночной пришелец шепотом проговорил, что ему срочно нужны медикаменты для раненого партизана. Моро открыл дверь. А утром он был арестован, а затем отправлен в концлагерь. Ночной гость оказался гестаповским провокатором.

Летом 1944 года во французский партизанский отряд, действовавший в долине Луары, проник предатель. Вскоре отряд был окружен гитлеровцами. 13 его бойцов погибли в бою, 29 были схвачены и расстреляны, 22 человека были отправлены в концлагерь и оттуда не вернулись.

В обоих случаях роль провокатора играл некий Вассер, француз, который добровольно пошел служить в гестапо, когда Францию оккупировали германские войска. С тех пор прошли долгие годы. Многие преступники и коллаборационисты были наказаны. Но следы Вассера, орудовавшего вместе с немцами в районе Анже затерялись. Преступник пропал. Жильцы одного из домов в городке Мадлен и не подозревали, что их соседом является Вассер. Его не видели и не слышали. Преступник безвыгласно в течение 17 лет сидел в квартире своей матери, как в норе, прячась при малейшем подозрительном шорохе в сарай. Длительное добровольное заключение с каждым годом давало Вассеру все большую уверенность в том, что его преступления с годами забудутся, свидетели его грязных дел затеряются.

Но свидетели нашлись. Нашлись люди, которые в течение всей своей жизни будут помнить об ужасах войны, о пытках в гестаповских застенках, будут помнить и не простят своих палачей. Сто девяносто семь человек выступили во время судебного процесса, на котором разбиралось дело Вассера. Каждое выступление добавляло новые факты, которые все более изобличали Вассера как карателя, провокатора, изверга и убийцу. Это он бил женщину кнутом и палками, когда была раскрыта подпольная организация в местечке Сегре, говорит один из свидетелей. Другой признал в нем гестаповца, издевавшегося над французскими патриотами, которые прятали в своем доме американского летчика. Фернан Менар рассказывает, как он попал в Бухенвальд в результате провокации Вассера.

410 арестованных, 310 депортированных, 230 убитых—за всеми этими злодеяниями стоит имя Вассера. Недаром, видно, ему была назначена специальная пенсия от службы Гиммлера.

Преступник сначала все отрицал. Но показания свидетелей были настолько разоблачающими, что даже защитник обвиняемого не выдержал и невольно бросил реплику: Мой клиент—преступник. Вассер сначала признал добровольное поступление на службу в гестапо, затем произведенные аресты, потом провокации, пощечины, побои...

Никакие годы не смогут смыть следы грязных преступлений Вассера и ему подобных. Судьи без колебаний приговорили Вассера к смертной казни.

Этот процесс, как и состоявшийся около года назад процесс по делу другого гитлеровца Барбье, сказал в беседе с Вашим корреспондентом один из участников движения Сопротивления А. Коле, должен показать, что преступления фашизма не будут забыты человечеством. Эпоха расплаты за преступления, начало которой положил Нюрнбергский процесс, не может быть завершена до тех пор, пока последний преступник не понесет заслуженной кары.

А. ЗВАНЦОВ,
корреспондент ТАСС.
Париж.

ТЕЛЕВИДЕНИЕ

16 ДЕКАБРЯ

16.55—Программа передач. 17.00—Для младших школьников. «Звездочка». Передача из Киева. 17.30—Для дошкольников и младших школьников. «Сказки старого шкафа». «Как книжка в дом пришла». Рассказ об истории книгопечатания. 17.50—«Обида». Мультипликационный фильм. 18.00—Телевизионные новости. 18.20—«Здоровье». Научно - популярная программа. Передача из Ленинграда. 19.00—«Известные певцы». Тито Гоббн. 19.55—«Экономические знания каждому». 20.15—А. Афиногенов—«Салют, Испания!» Премьера телевизионного спектакля. 21.30—«Эстафета новостей».

17 ДЕКАБРЯ

12.00—Телевизионные новости. 12.15—«Большая Кондопога». Документальный киноочерк. 17.05—Программа передач. 17.10—Телевизионные новости. 17.30—Песни и романсы на слова Мусы Джалиля. Передача из Казани. 18.00—«Телевизионный экономический вестник». 18.45—В. Кочетов, С. Кара—«Семья Журбиных». Спектакль Ленинградского государственного академического театра им. Пушкина. Передача из Ленинграда. 21.45 — Телевизионные новости. 22.00—«Улица Качалова, 6». Передачу из Дома-музея, где жил и работал М. Горький, ведет М. Андроников. 22.40—«Виртуозы на балалайке».

Редактор Н. В. БОРЦОВ.

МУРАШОВ Николай Александрович, проживающий: д. Городок Городковского сельсовета, возбуждает дело о расторжении брака с МУРАШОВОЙ Верой Васильевной, проживающей: г. Калинин, Пролетарский район, 2-й Стахановский проезд, д. 26.

Дело подлежит рассмотрению в народном суде Пролетарского района г. Калинина.

НАШ АДРЕС:

с. Раменки, Бежецкая, дом 2.

Телефоны: редактора, зам. редактора и бухгалтерии 1—93, секретаря и зав. отделом писем—78.

Тираж 5790 Заказ 2239